

味生地区 地域福祉活動計画

【第2期計画】令和3年度～令和7年度

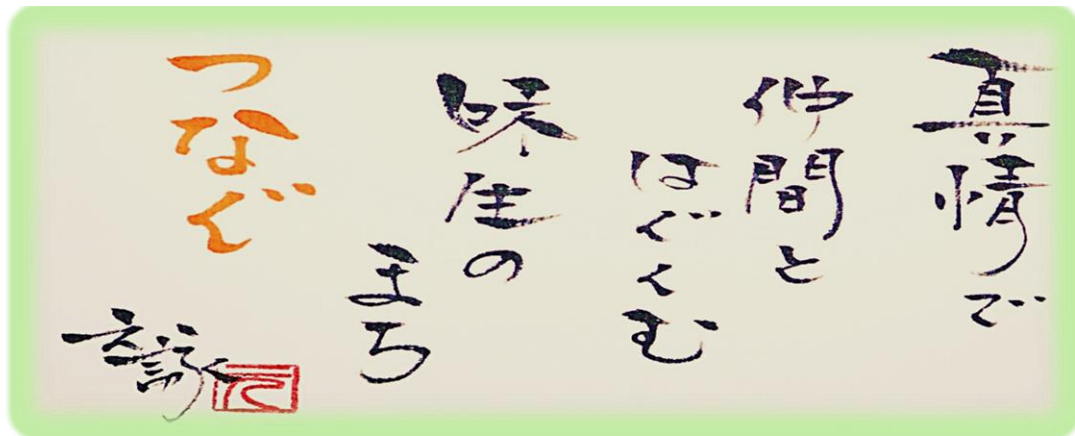

真情の架け橋まごころ

(真情と書いて「まごころ」と読みます)

味生地区社会福祉協議会

表紙題字 河崎 元
資料提供 井原 清彦
水口 俊夫

地域福祉活動計画の策定にあたって

～私たちの思い～

この度、私たち味生地区社会福祉協議会では、松山市社会福祉協議会のお力添えのもと、第2期となる味生地区地域福祉活動5ヶ年計画を策定する事となりました。

第1期より、はや13年を経過し、福祉と生活を取り巻く環境、そしてなにより味生地区を取り巻く環境も大きく変化してきました。

そこで、第2期はこの変化に対応し、松山市の地域福祉活動「このまちのえがおプラン」に添って、基本理念を「^{まごころ}真情で仲間とはぐくむ味生のまち」と定め、味生らしい事業を進めていきます。

また、これからの地域福祉活動に不可欠な事は、つながり合い支え合う心だと考えています。

そのため、味生地区まちづくり協議会をはじめ、味生の様々な団体と協働しながら、世代を超えて誰もが安心して笑顔で暮らせる住みやすい環境づくりを推進していきます。

最後になりましたが、コロナ禍の状況にもかかわらず、本計画にあたりご尽力いただきました松山市社会福祉協議会をはじめ、策定委員の皆様へ深く感謝し、お礼申し上げます。

令和3年5月

味生地区社会福祉協議会

会長 岡本 裕子

目 次

私たちの誇り、6少年と「 ^{まごころばし} 真情橋」	・P 1
松山市における地域福祉に関する計画の連携と比較	・P 2
味生地区の概要	・P 3
味生地区第2期地域福祉活動計画	・P 4
味生地区地域福祉台帳	・P 9
味生地区第2期地域福祉活動計画策定委員会の開催状況	・P17
味生地区第2期地域福祉活動計画策定委員会名簿	・P18
私たちのまち味生の風景	・P19
味生地区社会福祉協議会の活動の様子	・P20
味生地区地域カルテ【参考】	・P21

まごころばし 私たちの誇り、6少年と「真情橋」



橋を修理した6少年。左から玉柳勇（高等科1年）、一色清（尋常科5年）、一色常光（高等科1年）、一色忠徳（高等科2年）、一色武行（尋常科5年）、山之内巖（尋常科5年）（『ふるさと味生』より）

この6少年が
折れた橋を修復しました。

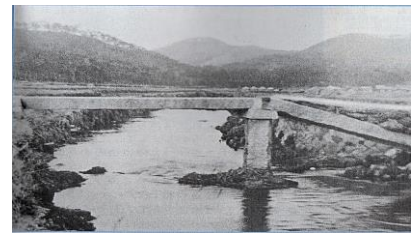

まごころ 真情とチームワーク

大正13年1月の真冬、まだ14歳と15歳の6人の少年達が折れて渡れない危険な石橋を村のために、みんなのために、彼らのまごころ真情だけで修復しました。

頼りになるリーダー、そしてそこに5人の素晴らしい仲間たちが集まったのです。

やがてその橋は、少年達の功績をたたえて、「まごころばし真情橋」と呼ばれるようになりました。

知恵と行動力、そして何より人を思いやる心で作られたまごころ真情の精神とチームワーク。

私たち味生地区社会福祉協議会は、まごころ真情の仲間たちの精神とチームワークを誇りにしこれを継承していきます。

松山市における地域福祉に関する計画の連携と比較

地域福祉の推進を図るためには、下記の計画が内容を一部共有したり、策定過程を共有する等、相互に連携し一体となって進めることが重要であり、互いに補完・補強しあう関係にあります。

【イメージ図】

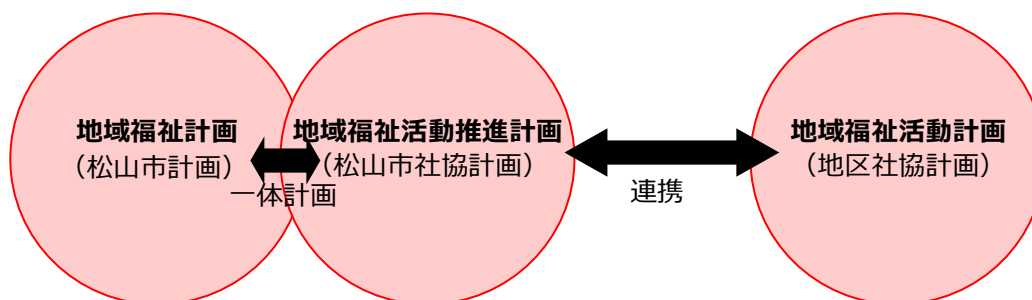

【地域福祉に関する計画の比較】

計画	地域福祉計画・地域福祉活動推進計画 (このまちのえがおプラン)	地域福祉活動計画
策定主体	松山市・松山市社協	味生地区社協
対象地域	松山市内	地区内
実施期間	5年	5年
基本目標 (基本理念)	みんなが つながる 支える まちづくり	まごころ 真情で 仲間と はぐくむ 味生のまち
計画の特徴	【第4期計画】	【第2期計画】
	目標1 支えあいの心を育む 目標2 みんながつながり参加できる環境づくり 目標3 丸ごと支援のしくみづくり 目標4 福祉サービスの健全な発達と適切な利用促進 以上の4項目を個別目標に掲げ、住民一人ひとりや住民組織、ボランティアグループ、NPO等の関係団体、学校、事業所等、地域の多様な主体がそれぞれの役割を担いながら、互いにつながり、支えあうことで、“誰もが暮らし続けたい”と思えるまちづくりを目指します。	① 地区社協の基盤整備 ② 福祉学習とボランティア ③ 在宅福祉・生きがいサービス ④ 関係団体との協働・連携 ⑤ その他 以上の5項目を基本とし、地域性を活かした事業を計画的に展開する。地区社協が中核となって、住民の主体的参加を基本とした地域福祉活動をより計画的・具体的に進めるとともに、地区社協の基盤強化を図る。

■ 味生地区の概要

(令和3年2月1日現在)

面積	7.26km ²
人口	27,333人※
世帯数(1世帯当たりの人口)	12,509世帯(2.2人)※
高齢者数(高齢化率)	6,968人(25.5%)※
民生委員・児童委員(主任児童委員)	40人(2人)
町内会・自治会・区長会等	33ヶ所

味生の由来は、明治21年の4か村合併時で、山西村の属していた味生郷の「味」と南・北斎院村・別府村の属していた垣生村の「生」から成ります。
 現在は空港通(3~7丁目)・南斎院・北斎院・別府・山西・清住・大可賀から成ります。
 医療・交通・工業・商業・教育と各施設が整い、史跡も多く、また、自然環境にも恵まれ、人に優しい地区として人口が増え続けています。
 まさに、将来性に溢れた地区と言えます。

※松山市地区別年齢別住民基本台帳登録者数参照

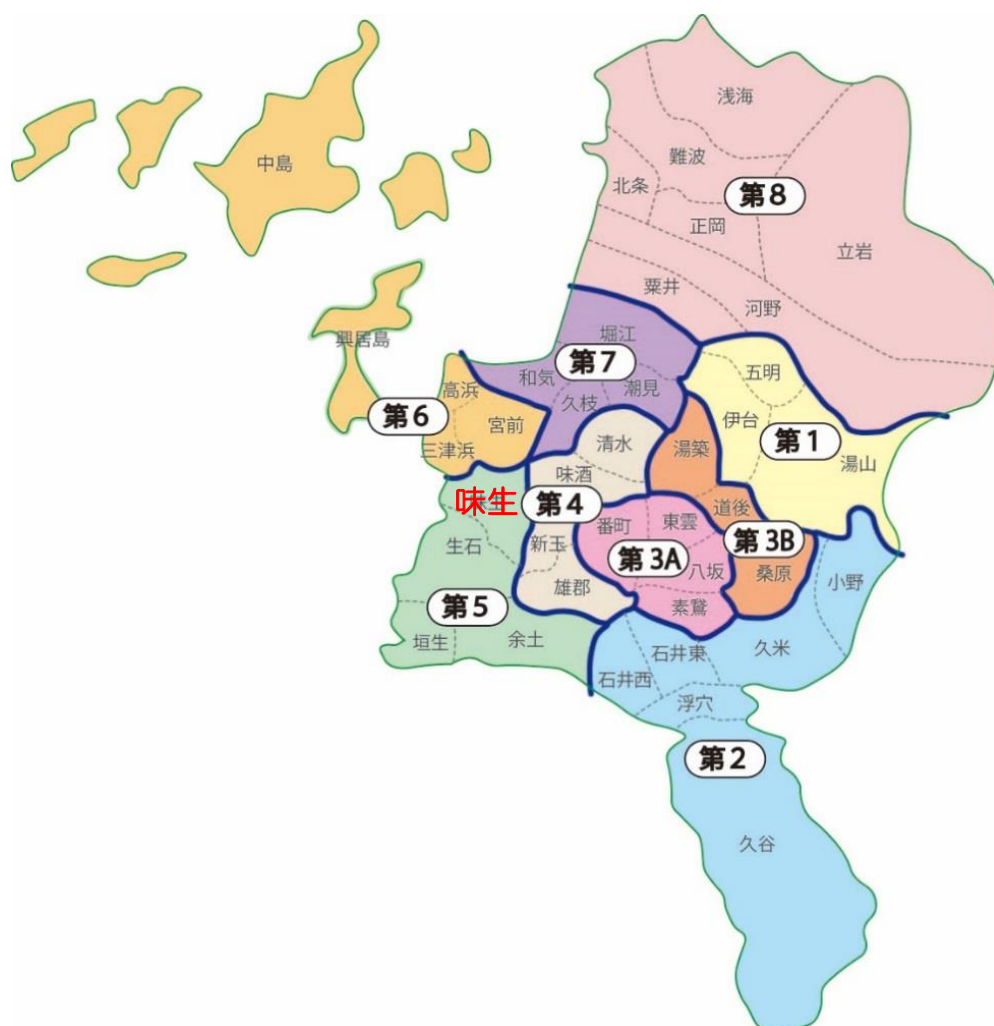

味生地区第2期地域福祉活動計画

1. 基本理念

まごころ
真情で 仲間とはぐくむ 味生のまち

2. 基本計画

(1) 地区社協の基盤整備

実施計画	年度計画					5年計画
	3	4	5	6	7	
理事会・評議員会の開催	充実	⇒	⇒	⇒	⇒	理事会、評議員会を充実し必要に応じて開催する。 (理事等役員 20 名程度 評議員 30 名程度)
役員会の開催	充実	⇒	⇒	⇒	⇒	必要に応じ開催し、情報の共有に努める。
各種会則・規約の整備	充実	⇒	⇒	⇒	⇒	必要に応じ、その都度整備を行う。
活動資金の確保	充実	⇒	⇒	⇒	⇒	1.継続して共同募金活動の活性化を図り、財源確保に努める。 2.配分金の活用について地域住民へ広く周知し、理解者(個人・企業・団体)の拡充に努める。
部会体制の強化	充実	⇒	⇒	⇒	⇒	各部会の機能強化を図り、連携した事業の実施を行う。

味生社協だより 「やすらぎ通信」の発行	充実	⇒	⇒	⇒	⇒	1.5人程度の編集委員による編集委員会を開催。 2.リアルタイムの話題を掲載する。 3.誰の為に発行するかを考慮した記事作りをする。 (年3部)
地区社協の拠点活用	充実	⇒	⇒	⇒	⇒	味生支所会議室及び味生ふれあいセンターの施設を利用しながら、町づくり協議会等の他団体との情報交換並びに相互の協力体制を整備して行く。
災害等発生時対応	充実	⇒	⇒	⇒	⇒	災害等が発生した場合、味生地区自主防災会と連携し、災害時の福祉活動がスムーズに行える様、協力体制を整備して行く。

(2) 福祉学習とボランティア

実施計画	年度計画					5年計画
	3	4	5	6	7	
福祉学習事業	充実	⇒	⇒	⇒	⇒	地域住民の参加が得られるテーマや学習内容を協議し、福祉情報の発信・啓発を行う。
各種研修会への参加・協力	充実	⇒	⇒	⇒	⇒	市社協等他団体が開催する研修会にも積極的に参加・協力する。
児童・生徒の健全育成に関する事業	充実	⇒	⇒	⇒	⇒	1.小・中学校との連携強化に努める。 2.小・中学校の各種事業に参加・協力する。 3.保育園とも連携し「子育て支援」にも協力する。
地区各団体や施設等への協力	充実	⇒	⇒	⇒	⇒	関連情報の提供や人との繋がりネットワーク等で協力して行く。
世代間交流会の開催	充実	⇒	⇒	⇒	⇒	伝統行事等を通じた世代間交流を図るとともに、地域福祉の担い手の育成を図る。

協力会員研修会	充実	⇒	⇒	⇒	⇒	1.お互い様の心で地域福祉活動に参加する事を啓発し、人材を育成していく。 2.会員数を地区のバランスを考慮し、拡充して行く。 3.対応力向上のため、勉強会を必要に応じ開催する。
福祉施設行事等への協力	充実	⇒	⇒	⇒	⇒	福祉施設等への協力をとおして、地域ボランティアの風土づくりを行う。 *福祉施設のお花見会・夏祭り・敬老会等
小・中学校福祉活動への助成	充実	⇒	⇒	⇒	⇒	1.小学生による独居高齢者へのメッセージカード配付等への助成 2.中学生による高齢者への年賀状配付、世代間交流会活動への助成

(3) 在宅福祉の向上と生きがいつくり

実施計画	年度計画					5年計画
	3	4	5	6	7	
ふれあい・いきいきサロン事業	充実	⇒	⇒	⇒	⇒	1.各サロンの参加者主体の運営を目指し、そのための啓発・協力・支援を行う。 2.広くサロンを紹介し、積極的な参加を促して行く。 3.必要に応じ、代表者の意見交換会を開催する。
子育て支援事業	充実	⇒	⇒	⇒	⇒	味生保育園で実施されている子育て支援活動について、引続き支援して行く。
福祉のつどい開催	充実	⇒	⇒	⇒	⇒	隔年ごとの開催で、社会の現状、味生地区の環境、住民の希望に合った行事にするため、内容の見直し・検討を進め、他団体と協力・協働し合い、より地域福祉に根ざした行事にして行く。
地域福祉サービス事業	充実	⇒	⇒	⇒	⇒	1.在宅福祉サービス(ゴミ出し・買い物・掃除等)事業の啓発と拡充を図る。 2.サービスの現状と必要性を広く発信して行く。 3.各団体と連携し、ニーズの把握に努める。

(4) 関係団体との協働

実施計画	年度計画					5年計画
	3	4	5	6	7	
公民館事業との連携・協働	充実	⇒	⇒	⇒	⇒	1.住民に親しまれている「ふれあいセンター」の文化祭・運動会等の行事に連携・協働する。 2.新たな連携事業等も協議して行く。
まちづくり協議会との 連携・協働						まちづくり協議会福祉部を軸に「まちづくり」の視点からも連携に努め、行事の参加・協働・提案を進めて行く。
町内会長連絡協議会との 連携・協働	充実	⇒	⇒	⇒	⇒	1.共同募金への協力依頼を継続するとともに、募金への理解を深めてもらう。 2.やすらぎ通信の回覧についても継続依頼する。 3.社協事業への参加・協働を促して行く。
民生児童委員協議会との 連携・協働	充実	⇒	⇒	⇒	⇒	1.民児協との役割の明確化を図るとともに、より一層の連携・協働を図る。 2.お互い様の心で地域ぐるみで支え合う精神を共有していく。
自主防災会との連携・協働	充実	⇒	⇒	⇒	⇒	災害時の福祉活動に備え、自主防災会との連携のあり方を検討し、充実を図る。
地域包括支援センター 在宅介護支援センターとの 連携	充実	⇒	⇒	⇒	⇒	各センター主催の健康講座・健康相談等について地域住民への情報提供を行う等、連携強化を図る。
介護事業所・障がい者施設 等との連携	充実					行事および福祉活動への参加協力を行いながら連携強化を図る。
地区敬老会への支援	充実					お祝い金の助成を継続するとともに、マンパワーとしての支援の充実を図る。

(5) その他

実施計画	年度計画					5年計画
	3	4	5	6	7	
福祉施設・団体視察研修	充実	⇒	⇒	⇒	⇒	松山市内外で行われている福祉活動や各種団体の取組み等を視察し、今後の福祉活動に役立てる。
共催行事・イベントの検討	充実	⇒	⇒	⇒	⇒	地区内で行われている各種行事・イベント等の実施状況を踏まえ、関係機関との連携を深めつつ、地区のニーズに合った、より効率的・効果的な事業実施を図る。
支え合いつながり合う活動	充実	⇒	⇒	⇒	⇒	味生社協は、支え合いつながり合う気持ちを大切に、人も自分も心豊かになる活動を目指して行く。

地域福祉台帳

鍵穴式(キーホール方式)地域福祉台帳

<ul style="list-style-type: none"> ・町内会長(33名) 町内会役員 ・広報委員(64名) ・公民館長・分館長(18名) ・民生児童委員(40名) ・独居高齢者みまもり員(17名) ・地域福祉サービス事業協力会員(74名) ・保護司 ・防災士(77名) ・青少年育成支援委員(9名) ・交通指導員(15名) <p style="text-align: center;">人 材</p>	<ul style="list-style-type: none"> ・味生地区社会福祉協議会 ・味生地区まちづくり協議会 ・町内会長連絡協議会　・広報委員連絡協議会 ・味生地区民生児童委員協議会 ・味生地区独居高齢者みまもり員会 ・消防味生分団　　・自主防災連合会 ・地域保健推進協力会　・交通安全協会 ・少年警察ボランティア協会津田支部 ・高齢クラブ連合会　　・更生保護女性会 ・食生活改善推進協議会 ・味生まごころ食堂(子ども食堂) <p style="text-align: center;">団 体</p>
<p>味生地区 地域福祉台帳</p>	
<p style="text-align: center;">仕組・行事等</p> <ul style="list-style-type: none"> ・ふれあい・いきいきサロン(9会場) ・地域交流型サロン(3会場) ・地域福祉サービス事業 ・独居高齢者訪問事業 ・敬老会高齢者激励事業 ・共同募金活動(企業・運動会・募金箱) ・福祉講座(地区の交流)　・社協役員研修会 ・幼児・児童・青少年育成事業 ・福祉だより「やすらぎ通信」発行 ・子ども見守り事業(下校時) ・子ども見守り隊マップ作成(下校時) ・子育て支援活動 	<p style="text-align: center;">拠点・施設等</p> <ul style="list-style-type: none"> ・味生地区社会福祉協議会 ・味生地区まちづくり協議会 ・味生ふれあいセンター 〔味生公民館 包括支援センター生石・味生 味生児童館 味生第二小学校児童クラブ〕 ・各町分館・集会所 ・保育園(2) 幼稚園(2) ・味生小学校　　・味生第二小学校 ・津田中学校 ・済美平成中等教育学校　・新田青雲中等教育学校 ・新田高等学校

- ・この台帳は、人材、団体、仕組・行事等、拠点・施設等の資源を町別にまとめたものです。
- ・この台帳は、今後も新たな情報の追加・変更等を行います。

空港通 福祉台帳

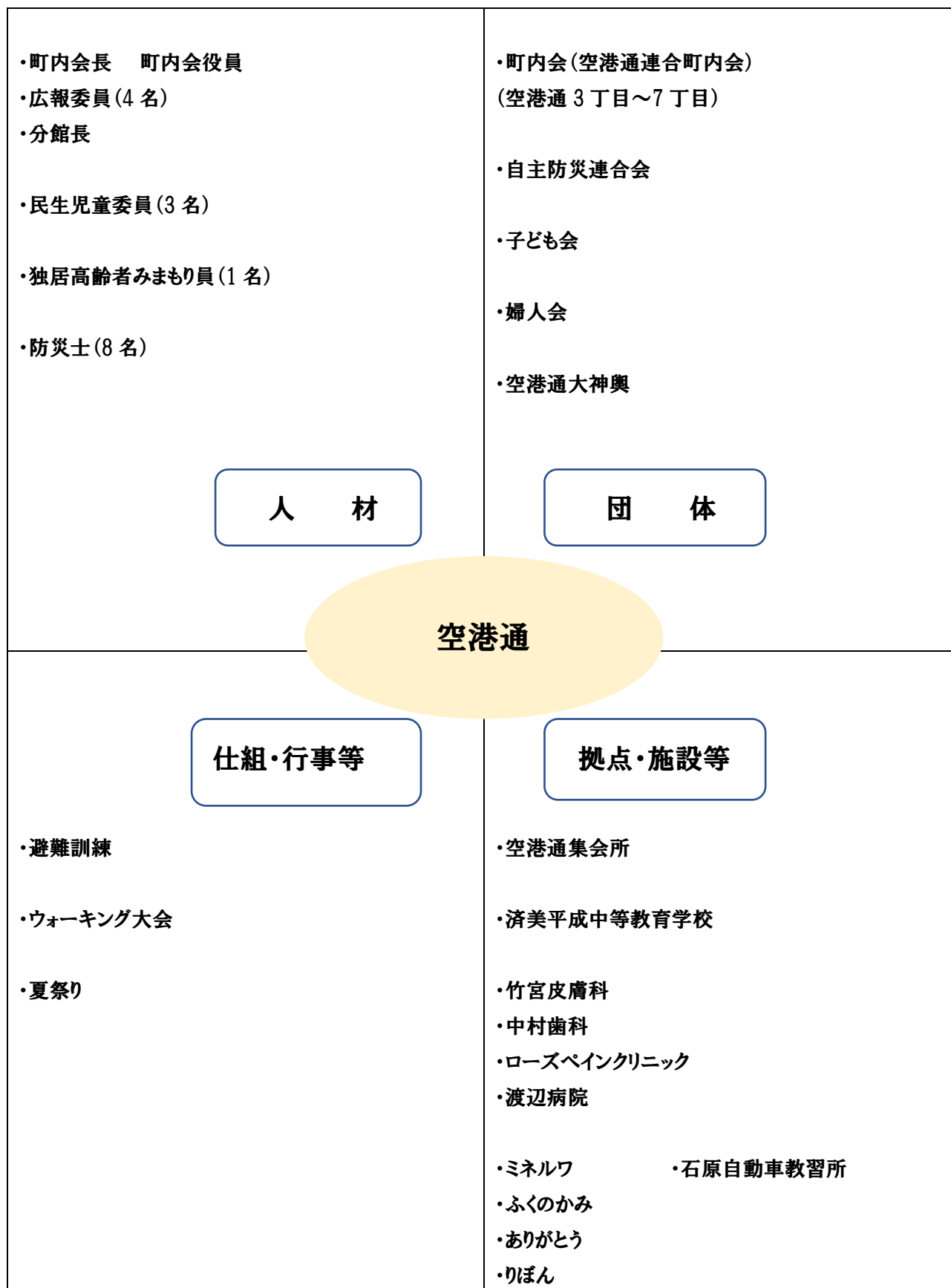

南齋院町 福祉台帳

<ul style="list-style-type: none"> ・町内会長 町内会役員 ・広報委員(16名) ・分館長 ・各種団体役員 ・民生児童委員(8名) 主任児童委員(1名) ・独居高齢者みまもり員(3名) ・地域福祉サービス事業協力会員(18名) ・保護司 ・防災士(16名) ・交通指導員(3名) ・青少年育成支援指導委員(3名) ・宮総代 <div style="text-align: center; border: 1px solid black; border-radius: 15px; width: 150px; margin: 10px auto; padding: 5px;"> <p>人 材</p> </div>	<ul style="list-style-type: none"> ・6町内会 (西側・下仲屋・上仲屋・土居・軽井沢団地・東谷) ・自主防災連合会 ・子ども会 ・齋院さくらクラブ(高齢者クラブ) ・水利組合 ・産土会(神輿) <div style="text-align: center; border: 1px solid black; border-radius: 15px; width: 150px; margin: 10px auto; padding: 5px;"> <p>団 体</p> </div>
<div style="background-color: #fff9c4; border-radius: 50%; width: 200px; height: 50px; margin: 0 auto; display: flex; align-items: center; justify-content: center;"> <p style="margin: 0;">南齋院町</p> </div>	
<div style="text-align: center; border: 1px solid black; border-radius: 15px; width: 150px; margin: 10px auto; padding: 5px;"> <p>仕組・行事等</p> </div> <ul style="list-style-type: none"> ・ふれあい・いきいきサロン (西側いきいきサロン サロン南齋院) ・防災訓練 ・青色防犯パトロール ・町内運動会 町内ウォーキング大会 ・敬老会 バス研修(文化財巡り等) ・日吉神社夏越し 秋祭り 盆踊り大会 ・岩子まつり 地蔵まつり 花祭り ・子ども会イベント 余剰品バザー ・観月会 芋煮会 ・餅つき大会 ・集会所清掃 公園清掃 道路清掃 草刈り 	<div style="text-align: center; border: 1px solid black; border-radius: 15px; width: 150px; margin: 10px auto; padding: 5px;"> <p>拠点・施設等</p> </div> <ul style="list-style-type: none"> ・坪井整形外科 ・南さや歯科 ・関谷歯科 ・ふたば歯科クリニック ・おくじま動物病院 ・南齋院集会所 ・軽井沢団地集会所 ・特別養護老人ホームさや ・西側集会所 ・南齋院公園 ・番町幼稚園 ・ひよこ保育園 ・南齋院郵便局 ・愛媛信用金庫 ・松山市農協 ・日吉神社 ・宝積寺 ・考古館 埋蔵文化財センター ・松山生協齋院店 ・ケアハウス デイサービスセンター ・ショートステイ 介護付有料老人ホーム ・道真会 ・地域密着型特老ハピネスさや家 ・グループホームさわや家 ・グループホームさわや家 ・グループホーム軽井沢 ・グループホーム軽井沢 ・デイサービス軽井沢 ・グループホーム軽井沢 ・デイサービスてんこう ・ゆうゆう南齋院

北齋院町 福祉台帳

<ul style="list-style-type: none"> ・町内会長 町内会役員 ・広報委員(16名) ・分館長 ・民生児童委員(11名) ・独居高齢者みまもり員(6名) ・地域福祉サービス事業協力会員(29名) ・保護司 ・防災士(20名) ・交通指導員(9名) ・宮総代 ・水利組合 ・各種団体役員 <div style="text-align: center; border: 1px solid black; border-radius: 15px; width: fit-content; margin: 20px auto; padding: 5px 20px;">人 材</div>	<ul style="list-style-type: none"> ・13町内会 <div style="border: 1px solid black; padding: 5px; margin: 5px 0;"> <ul style="list-style-type: none"> 丸山・南大正寺・北大正寺・中津東・中津中 中津西・味生団地・(白)・国松・西山一区 西山二区・津田住宅・津田団地東 津田団地西(白) </div> <ul style="list-style-type: none"> ・自主防災連合会 ・子ども会 ・済心会 <div style="text-align: center; border: 1px solid black; border-radius: 15px; width: fit-content; margin: 20px auto; padding: 5px 20px;">団 体</div>
<div style="background-color: #fff9c4; border-radius: 50%; width: 100px; height: 40px; margin: 0 auto; display: flex; align-items: center; justify-content: center;"> 北齋院町 </div>	
<div style="text-align: center; border: 1px solid black; border-radius: 15px; width: fit-content; margin: 20px auto; padding: 5px 20px;">仕組・行事等</div> <ul style="list-style-type: none"> ・ふれあい・いきいきサロン <div style="border: 1px solid black; padding: 5px; margin: 5px 0;"> <ul style="list-style-type: none"> あずま会 シトラス齋院ふれあいサロン 丸ちゃん班 </div> <ul style="list-style-type: none"> ・防災訓練 ・地区運動会 ・敬老会 ・夏祭り盆おどり ・秋祭り 神輿3体 ・地蔵祭 ・クリスマス会 ・ボウリング大会 ・体操教室 ・俳句会 ・お正月お飾りづくり 	<div style="text-align: center; border: 1px solid black; border-radius: 15px; width: fit-content; margin: 20px auto; padding: 5px 20px;">拠点・施設等</div> <ul style="list-style-type: none"> ・味生支所 ・味生交番 ・集会所 <div style="border: 1px solid black; padding: 5px; margin: 5px 0;"> <ul style="list-style-type: none"> (大正寺 国松 丸山津田 中津 中津西 中津東 </div> <ul style="list-style-type: none"> ・公園(津田 中津 中津東 北齋院 丸山) ・味生保育園・津田中学校 ・JA 味生 伊予銀行 愛媛銀行 フジ ・大徳寺 高家八幡神社 春日神社 忽那神社 ・旧庄屋秀野家 ・真情橋 ・長七供養塔 ・沖中内科医院 ・キリシタン像 ・どい消化器内科クリニック ・かどた耳鼻咽喉科クリニック ・ひろ歯科 ・しばた歯科 ・介護施設あゆみ ・居宅介護支援事務所オーヴァ ・居宅介護支援事務所いたれり

別府町 福祉台帳

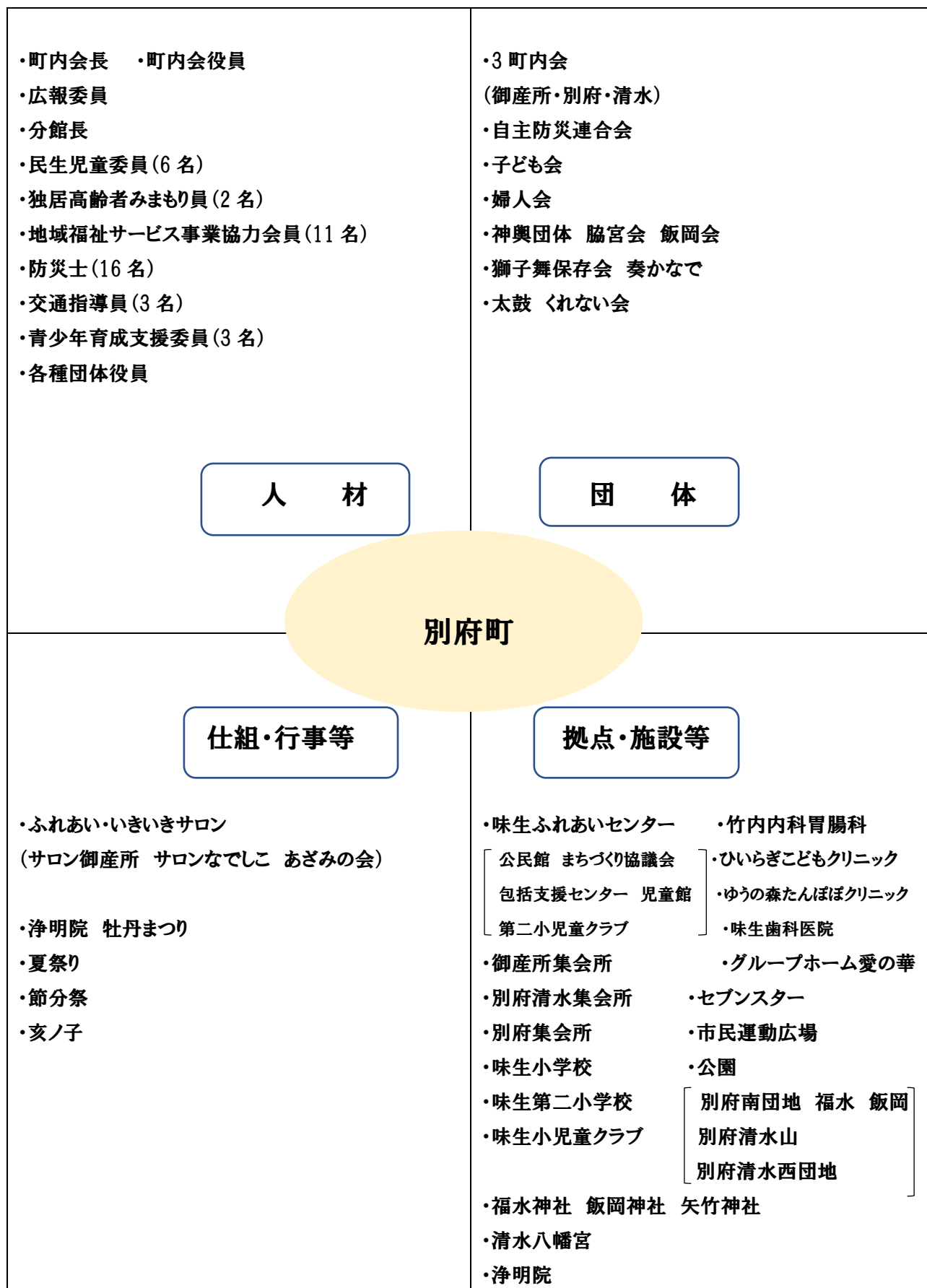

山西町 福祉台帳

<ul style="list-style-type: none"> ・町内会長 町内会役員 ・広報委員 ・分館長 ・各種団体役員 ・民生児童委員(8名) 主任児童委員(1名) ・独居高齢者みまもり員(5名) ・地域福祉サービス事業協力会員(13名) ・防災士(13名) 	<ul style="list-style-type: none"> ・8町内会 〔山西松恵・山西山代(自)・山西住宅・山西新屋敷 山西北・山西南・山西三本柳・山西団地(自)〕 ・自主防災連合会 ・消防団 ・子ども会 ・シルバー会 ・水利組合 ・仁喜多津会(祭り)
<p>人 材</p>	<p>団 体</p>
<p>山 西 町</p>	
<p>仕組・行事等</p> <ul style="list-style-type: none"> ・ふれあい・いきいきサロン (山西ふれあいサロン 三本柳楽しもう会) ・町内運動会 ・敬老会 ・生涯学習発表会 ・地主神社 (春季大祭 夏越し 歳旦祭 古札お炊き上げ祭) ・田中地蔵祭り ・盆踊り大会 ・秋祭り ・亥の子 ・クリスマス会 お別れ 	<p>拠点・施設等</p> <ul style="list-style-type: none"> ・山西集会所 山西団地集会所 ・幼保連携型認定こども園三葉幼稚園 ・新田青雲中等教育学校 ・新田高等学校 ・伊予鉄山西駅 ・山西郵便局 ・山西公園 ・常福寺 ・地主神社 ・済生会松山病院 ・くめ内科クリニック ・ふくもと心療内科 ・中野歯科 ・土井歯科 ・にぎたつ苑 ・ハートフル済生会

清住 福祉台帳

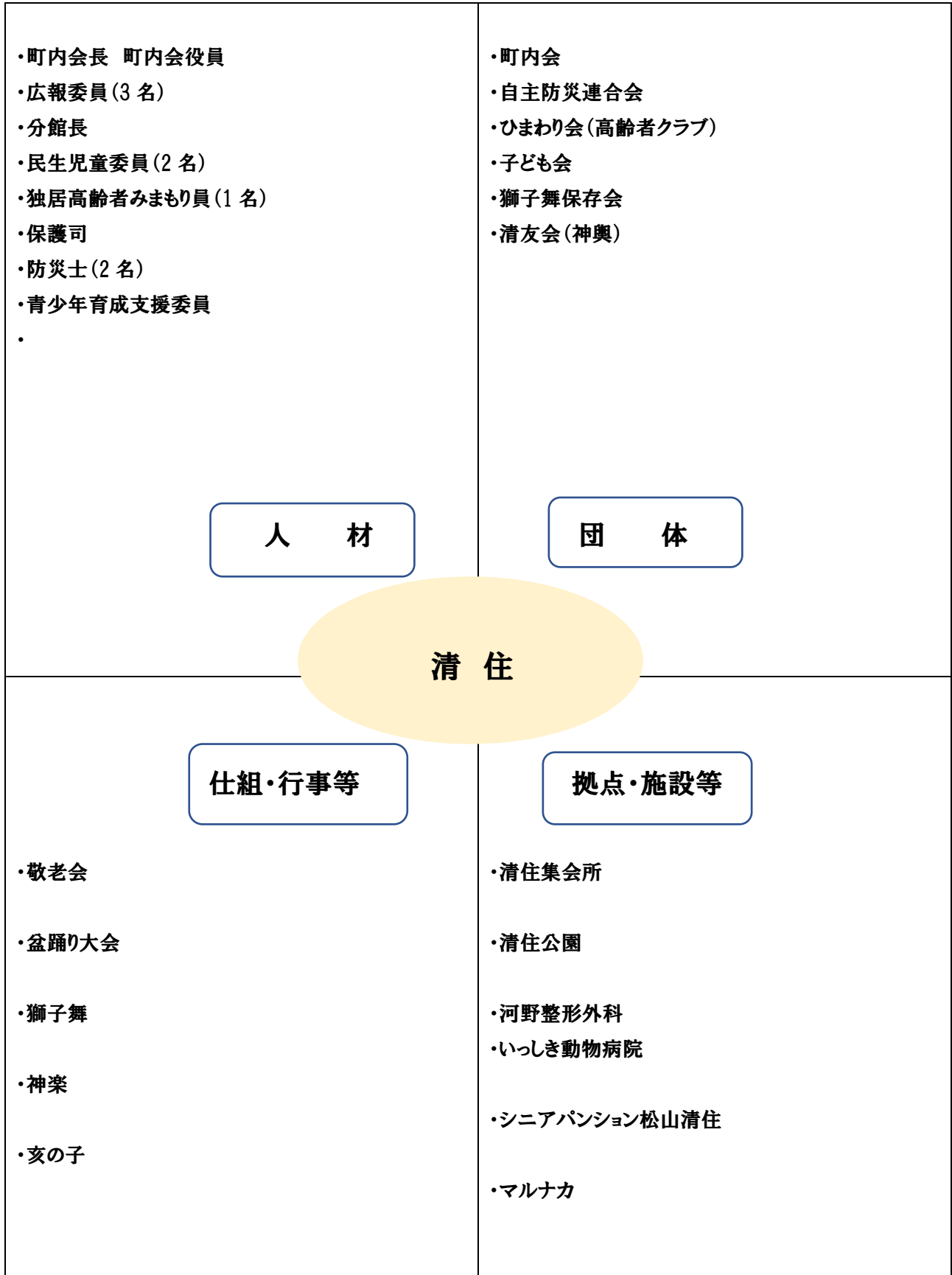

大可賀 福祉台帳

<ul style="list-style-type: none"> ・自治会長 町内会役員 ・広報委員 ・分館長 ・民生児童委員(1名) ・独居高齢者みまもり員(1名) ・地域福祉サービス事業協力会員(3名) ・防災士(2名) 	<ul style="list-style-type: none"> ・自治会 ・自主防災連合会 ・子ども会 ・高砂会 ・相生会 ・新相生会(神輿) ・十五日会
<p>人 材</p>	<p>団 体</p>
<p>大可賀</p>	
<ul style="list-style-type: none"> ・みらいサロン ・報恩講 ・獅子舞 ・盆踊り大会 	<ul style="list-style-type: none"> ・大可賀集会所 ・大可賀郵便局 ・三津大可賀公園 グランド ・松江堂(松江記念碑) ・介護施設ふゆうちゃあ ・アイテムえひめ FAZ ・西クリーンセンター ・コスモ石油
<p>仕組・行事等</p>	<p>拠点・施設等</p>

味生地区第2期地域福祉活動計画策定委員会の開催状況

1. 委員会メンバーの選定
名簿のとおり

2. 策定委員会の開催
策定委員会において意見交換・ワークショップ形式で話し合い、各事業の評価と課題を洗い出し、5年計画を検討。

委員会 愛称 チームMGC MAGOCORO				
回	開催日	会場	参加者	内容
第1回	令和2年 10月26日	味生ふれあいセンター 2階中会議室	13名	1. 地域福祉活動について 2. 今後の会議の進め方について 3. 基本理念について
第2回	令和2年 11月16日	味生ふれあいセンター 2階中会議室	9名	1. 地区事業計画の確認 2. 基本計画の考察
第3回	令和2年 12月2日	松山市役所味生支所 2階	13名	社協メンバーも加わり、ワーキング 形式で地域福祉台帳の作成
第4回	令和3年 3月1日	味生ふれあいセンター 1階小会議室	6名	1. 地区事業計画の確認 2. 基本計画の考察 3. 表紙の構成、添付資料について確認
第5回	令和3年 4月19日	文書及びオンライン	5名	味生の風景写真及び資料等の検証

味生地区第2期地域福祉活動計画策定委員会 名簿

令和3年3月31日現在

役 職	氏 名	所 属
委員長	岡本 裕子	地区社会福祉協議会会長 地区民生児童委員協議会会長 味生地区まちづくり協議会副会長
委員	井原 清彦	味生公民館長 味生地区まちづくり協議会会長
委員	中矢 嘉代子	地区広報委員会会長 味生地区まちづくり協議会副会長
委員	水口 俊夫	地区町内会長連絡協議会会長 味生地区まちづくり協議会事務局長
委員	一色 朋子	地区社会福祉協議会副会長 地区民生児童委員協議会会計
委員	浦戸 せいこ	地区社会福祉協議会事務局長 地区民児協主任児童委員 味生地区まちづくり協議会会計
委員	鈴木 公勝	地区社会福祉協議会啓発部長 地区民生児童委員児童福祉部副部長
委員	篠原 タマエ	地区社会福祉協議会援護部長 中津西公民館分館長・町内会長
委員	白石 淳子	地区社会福祉協議会障がい者福祉部長
委員	亀井 利子	地区社会福祉協議会高齢者福祉部長 地区民生児童委員高齢者福祉部長
委員	近藤 幸子	地区社会福祉協議会児童福祉部長 地区民児協主任児童委員 地区民生児童委員児童福祉部長
<p>※アドバイザー 包括支援センター生石・味生 松之本 毅センター長</p>		

私たちのまち味生の風景



考古館古代蓮・南斎院

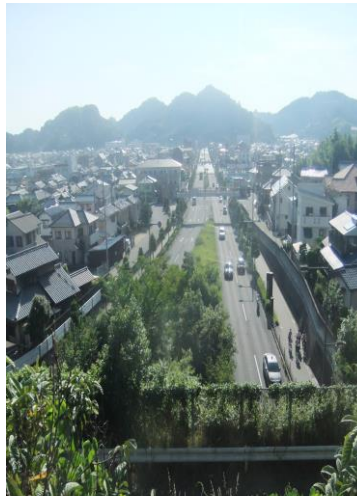

新空港通・北斎院



アイテムえひめ・大可賀



考古館・南斎院



味生ふれあいセンター・別府

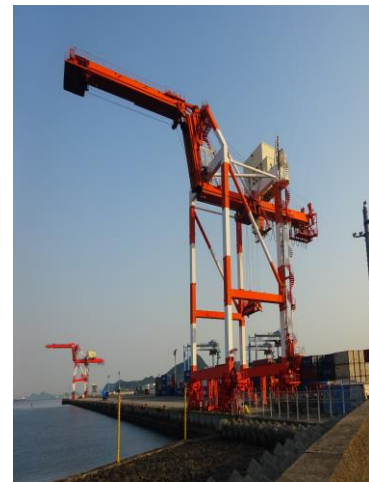

コンテナターミナル・大可賀



コスモ石油・大可賀



長屋門・南斎院



浄明院 牡丹・別府

味生地区社会福祉協議会の活動の様子



障がい者福祉部研修会
包括支援センターによる
福祉器具の勉強会

子育て支援
味生保育園の子育て支援の
お手伝いをする
味生地区協力会員さん



福祉のつどい
包括支援センターの介護相談
済生会松山病院の健康相談コーナー
音楽・芸能・講話・バザー 等で
有意義に楽しく過ごしました。



みぶ 味生地区

面積：7.23 km²
人口：27,509人（高齢化率 24.2%）
世帯数：12,284 世帯

【地区の特色】

味生地区は、松山市の南西部に位置し、南斎院・空港通・北斎院・別府・清住・大可賀・山西の各町から成る静かな住宅地域である。松山市の空の玄関口である「松山空港」に隣接するとともに、貿易促進地区（FAZ 愛媛）の指定に伴い、西部の海岸地帯は近代化学工業が立地する臨海工業地帯である。また、古くから神社・寺院も多く、味生地区の史跡（古照遺跡）を展示する考古館や小・中・高校を地区内に有する文化と教育の地域である。



南斎院町の長屋門

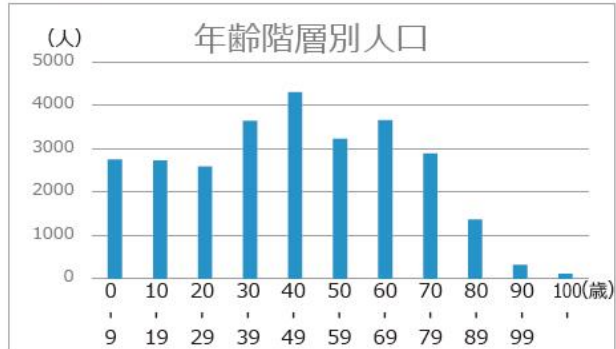

【地域住民からみた地域の状況】

地区の強み	<ul style="list-style-type: none"> ・まちづくり協議会がある ・自主防災が各地区で整備されている ・人が穏やか ・面倒見が良い人が多い ・生活がしやすい ・病院が多い ・バスの便が良い（南斎院） ・電車（山西）が通っている ・文化財が多い ・子ども見守り隊の活動が活発 ・社会福祉法人（施設等）との交流が盛ん ・若い人たちの居住が増えた
地区の弱み	<ul style="list-style-type: none"> ・福祉活動の PR 不足 ・福祉学習へ新たな参加者を増やすための呼びかけ方法 ・坂道が危険（軽井沢団地、津田団地） ・ふれあいセンター前の道がせまい ・真情橋（まごころぼし）の道路に歩道が必要 ・山西地区は大雨台風時に浸水の恐れあり ・自由に使用できる集会所が少ない ・マナーが悪い（ゴミ、犬のフン） ・川が危ないところがある ・休耕地、耕作放棄地がある ・空き家問題がある ・共同募金を集めるのが難しい
福祉課題	<ul style="list-style-type: none"> ・高齢者が多くなり地域の役員の担い手がいなくなる（仕掛け人が不足） ・高齢者の増加による支援（ゴミ出しなどの生活関連） ・障がい者の把握がよくできていない ・独居高齢者の居場所→安心して本音を話せる場所が必要 ・休耕地や耕作放棄地、空き家問題 ・近隣付き合いの希薄化 ・高齢者と若い世代とのコミュニケーションが少ない ・公共の行事（市民大清掃など）の参加者が少ない ・ゴミ出しのマナーが徹底されていない ・高齢者に対する理解不足

味生地区社会福祉協議会

まごころ
真情で 福祉を支える 味生の里

構成団体	地区民協・広報委員・町内会長連絡協議会・公民館・自主防災連合会・支所・PTA 食生活推進協議会・高齢クラブ連合会・小学校・中学校・保健推進協力会・保育園 地域包括支援センター・少年警察ボランティア協会・更生保護婦人会	
主な取り組み	活動内容	
津田中学校1年生とサロンの交流会	津田中学校の生徒と地域のサロンの利用者による交流会を開催しています。レクリエーションなどは中学生が考えたものを取り入れ、地域と学校をつなぐ取り組みとして行っています。	
小学生から高齢者へのメッセージカード	一人暮らしの高齢者を対象に、小学生がつくったメッセージカードを持って民生委員・児童委員が訪問しています。	
ふれあい料理教室	地域内の料理講師を迎え、定期的な料理教室を開催しています。	

味生福祉のつどい

地域のサロンや学校、障がい者施設、包括支援センターなど様々な関係機関や団体が協働し、福祉啓発を目的としたお祭りを開催しています。サロンによる発表会や販売、健康相談などを実施しており毎回700名近い方が来場されます。



<地区社協が目指すもの>

「みんなは地域のために、地域はみんなのために」を合言葉に、地域の皆さんが明るく楽しく元氣よく生活できるよう支援活動の輪を広げ地域福祉の向上をめざします。

1、まちづくり協議会など関係組織との連携を強化し、多くの課題をより効果的に解決するよう取り組みます。2、地域のニーズを的確に把握し事業内容や予算に反映させます。3、高齢者や障がい者の方々の日常生活での困りごとのお手伝いを支援する地域福祉サービス事業の充実・強化に取り組みます。

地区の状況	■地区民協 民生委員 主任児童委員	38名 2名	■町内会・自治会・区長会等	33団体
	■まち協の設立	平成30年度	■高齢クラブ ■子ども会 ■自主防災組織	5クラブ 29団体 37組織

子ども会の数が40地区の中でNo.1である味生地区。地区社協や関係団体の取り組みは子どもに焦点をあてたもの、もしくは子どもと協働しながらの活動も多いことから、新旧の子育て世代の住民が地域に馴染みやすいことが特徴と言えるでしょう。味生地区社協は、バラエティーに富んだ構成団体を有しています。<地区社協が目指すもの>からも、地域住民の生活課題の解決に向けた地区社協の意欲が感じられます。地区内関係団体との連携や地域住民の福祉活動への理解拡大のための啓発活動、年齢に関係なく新たな活動者の発掘を図りながら、地域福祉サービス事業を柱とした今後のさらなる活動の強化が期待されます。



味生地区第2期地域福祉活動計画

発行 味生地区社会福祉協議会
(味生地区地域福祉活動計画策定委員会)

《問い合わせ先》

松山市社会福祉協議会 地域福祉部 地域支援課

〒790-0808

松山市若草町8番地2 松山市総合福祉センター内

Tel 089-941-3828 / fax 089-941-4408

Web アドレス <https://www.matsuyama-wel.jp/>

E-mail chiiki@matsuyama-wel.jp

発行日 令和3年5月